京城日報

本日四頁

本紙定價 一ヶ月金壹圓 … 郵稅代用一割增
廣告料 …
發行兼編輯人 泥谷良次郎
印刷人 小川三之介
發行所 京城太平通一丁目 合資會社京城日報社 電話光(長)三〇番 振替京城二〇二番

…たるに反し仁川株内…的に相場の上に現はし難したる…に圧され新甫最會當…六十九錢を高値とし…に追込まれ三十一圓…あれ共限先の消長は一に天候の如何に懸かり居れるが今後早冷又は和日和等の關係もあり例令二百二…日曜明けは或は買方に活動の機會を與ふるやも知れない

…なり流石の…も之にて解…行ぐるものと見て大過なく金…然たる…狀態を辿り且銀利下…漸次圓熟の趨勢にある等大…市場として大阪の外…た關係から前場の間に…て更に角警戒嚴しき振合であつた…が既に七十七圓と前高値を突破し…であつた

直隷軍の行動次第では 飛行機で北京を襲ふ
第廿七師の出動と吉黑兩軍の配置替を命じた……張作霖の戰略

【奉天電報】直隷軍第九師は五日夜貨車に乗り山海關に出動したとの確報に接し張作霖氏は錦州第二十七師に出動を命ずると共に吉林、黑龍兩軍の配置替を命じた目下張氏は消極的防備策を執り若し直軍が積極的行動を採るなら奉天軍は飛行機で北京を襲ふ計略であると因に奉天軍の飛行機は三十六臺あり内廿四は奉天に十二は錦州にある

江浙兩軍激戰
六日夜より猛烈となる

【上海六日發電】浙江軍の總攻擊は愈々本日より實現され各方面とも前進攻擊に出でたが江蘇軍も殊外強く此の模樣では黃渡方面にて江蘇が致命的打擊を受けぬ限り戰鬪は七日も尚ほ戰鬪を繼續さるゝものと見るべく六日夜より七日に亘り更に猛烈なる戰鬪が各所に行はるべく觀測さる

主力移動
砲聲盛んに響く

【上海六日發電】劉河方面は五日午前中に兩軍共膠着狀態を得午後より又復猛烈なる戰爭に入り夜になるも繼續六日午前三時頃殷々たる砲聲は上海市にも聞ゆ主力戰は確實にこの方面に移つた

浙江軍は退却

【上海六日發電】黃渡に於て浙江軍の形勢不利既に二哩を退却した

劉河奪取戰
猛烈を極む

【上海六日發電】浙江軍司令部は今曉前線に在りて劉河に歸らざるも確なる筋への情報に依れば近日…夜劉河に對し江蘇軍は二回も猛烈なる夜襲を試み之を奪取せんとせしも浙江軍は頑強に一大隊を得て必死となつて防ぎ遂に擊退せるも六日朝來依然劉河を三方面より包圍攻擊を續けつゝあり兩軍の死傷多數に上つた

江軍死傷四百

【上海六日發電】劉河方面に於ける戰鬪四五日に於ける江蘇軍の死傷者四百名と稱せられ同方面の浙江軍が既に…軍の來援を得て六日早朝より總攻擊を開始した

盧討伐令電請

【北京六日發電】齊燮元氏は五日曹大總統に盧永祥討伐令を即時に公布する樣電請して來た政府は五日の閣議できめる筈である

曹總統が逃げ仕度した
流言蜚語盛んに行はる

【北京七日發電】大總統曹錕氏は時局不安にて即ち張作霖氏の態度強硬と江蘇軍敗戰に鑑み萬一を慮かり北京にある自己の財產全部を早くも天津租界に運び去つた當地には流言蜚語盛んに行はれ愈々開戰せば奉天側の飛行機襲來し總統府に爆彈を投下すべしとの流言に怯へて早くも避難の仕度を爲すものが多い

張作霖は 容易に動きはすまい
勝算は明かであるけれども
支那內亂について 貴志中將語る

奉天駐在關東軍司令部附より下關要塞司令官に轉任した貴志彌次郎中將は赴任の途七日午前七時二十分龍山着列車で入城し前任者たる現第二十師團長則田中將より事務引繼を受けた、中將は永らく奉天の特務機關にして活動した武人で支那事情に精通して居る人で車中訪問の記者に對し支那時局について語る

宇垣陸相が 張作霖氏の顧問廢止の意見を有すると傳へられて居るが自分はまだ此種の報道に接して居ない、而し廢止するとしても、又現在の如くしても帝國の外交方針が支那內政不干涉を以てして居る間此軍事顧問は唯軍隊の教育方面にのみ與り、軍事政策に就ては何等立入る事はして居ない從つて帝國の軍事顧問に依つて張氏の妄動を戒められると云ふのは當々得ない譯である。

軍事顧問が 撤退されてもさしたる變化を來すとは思はれない。現在の支那戰局は王承斌氏が曹錕氏の請を容れて不承無性ながら北方張作霖氏に備へる爲山海關錦州等に兵を進め關內の防備に就くと云ふ情報は自分が事務引繼ぎ後の事で詳しくは知らない。而し最初吳佩孚氏をして北方に備へ王承斌氏を南下せしめんとした事を王氏が拒絕した事は其地理的位置などから綜合して然る可き結果で

吳氏を南下 せしめ王氏を北に備へさせる事が當然な事であらう。これに對する奉天張作霖氏の態度は內部に主戰派と和平派と兩派に分れて居る樣で南方の形勢を覗つて居る狀態だから張氏自身は容易に動く樣な事はあるまいと思ふ。要するに一昨年の奉直戰爭時に比すれば軍隊の訓練、兵器の充實等異常に面目を一新して居るから兵を動かし山海關を突破し南下する計畫なれば

勝算は歷々 たるものがある。若し此勝算を得て出馬したとすれば張氏は餘程有利な地位を得るに相違ない。一方張氏出兵の後に於て吳佩孚氏の感柔に依つて不良鮮人馬賊等が策動するとしてもそれは大なる影響はあるまい。七月中に張氏は一大討伐を行つたので大部分は解散してゐる。假りに其殘黨が蠢動したとしても一ヶ中隊位の兵があれば山林地帶に

擊退せしめ る丈けの準備は出來て居り張氏が南方出兵の後を衝かれる樣な事はない、只鐵道沿線の警備に就ては多少懸念せられないでもないがこれに對しては關東軍司令部と滿鐵側との間に警備會議を近く開催して決定する筈である

支那が分割されてはならぬと
露國は國際的保護に反對

【莫斯科六日發電】露國政府の權威ある代表者は曰く『今や列國は支那に國際的保護權を設定すべく決定し或は支那を各國の勢力範圍として分割するやも知れぬ爲に於て吾人の義務は決然として支那と提携し國際に抗議するにあり吾人は支那と提携に亘り共同の境界を有してゐる之等の境界附近に米國又はアジアの帝國主義者が出現して活動するに至らば吾人は大なる危險に陷る憂がある依つて餘り晩くならぬ前に之れを防止する事を努めねばならぬ』と

日本從軍記者
江軍に捕はる

【上海六日發電】去る三日崑山太倉間で行方不明となつた日本新聞記者二名は間諜の嫌疑で捕へられ南京に送られた事が判明した

國際聯盟へ
日本より通牒

【ゼネヴァ六日發電】日本は國際聯盟に通牒を發り國際聯盟が過去に於て相互的援助を促進した努力を諒とし日本は根本的原則として各國家の安全と軍備縮小は相關聯せる事を認め且つ相互的援助の機關を實地に應用する事に關する國際聯盟規定第四條は軍備の制限を實行する爲めには唯一の根據である事を確信す但し戰爭が起つた場合何れが侵略者であるかを決する事は右論議の爲め設けら…

陸軍改革案の內容
政府要部の諒解を得た

【東京電報】既報の如く陸軍々制改革は去る二十六日第三回首腦部會議を最後とし陸軍側の決定案を得るに至る限り該案提出の責任者たる宇垣陸相は加藤首相始め各大臣に對し非公式に諒解を求めつゝありしもこの程政府要部の諒解を得しより來る九日の閣議に附議することゝなつた右改革案の內容は大體左の如くである

新設經費

航空部隊擴張	一千三百萬圓
內譯 航空二個大隊	八百萬圓
爆擊航空一個大隊	五百萬圓
タンク隊新設	三十五萬圓
攻射砲二個大隊	七十五萬圓
大砲弾藥及び騎兵機關銃の擴張	二百五十萬圓
化學隊(毒瓦斯隊)及び同研究所の新設	百二十五萬圓
通信機關充實	五十萬圓
自動車學校新設	五十六萬圓
計	一千九百五十六萬圓

にて右新設經費に對する財源は自給的になす方針である

丁抹駐支公使渡日

【北京五日發電】駐支丁抹公使は近く日本に向ふ筈である

丸山警務局長
大阪で語る

【大阪支局特電】齋藤總督の歸鮮と共に東京へ向つた丸山警務局長は七日午前九時大阪驛通過特急列車で東上したが廣島から大阪まで同乘した令兄丸山茂助氏と共にプラットホームに於て語る『僕も朝鮮には五年居るが官吏の在任期間としては餘り長い方でもなければ又そう短かい方でもない引揚げるには丁度好い潮時かも知れぬ』と謎の言葉を殘して再び車中の人となつた

旱害による產米減收で 滿洲粟朝鮮輸入は 二百萬石に達しよう
(下) 京鐵局で輸送計畫に着手

今春此の旱害により內地移出米を三百萬石と假定して鮮內需要を滿たすの鮮米不足を補ふ爲めに前記二百萬石の減收に依る不足の中百萬石は內地產米の減少によりて充たされ得るとするも尙昨年度に比し二百萬石の米不足となつて此の分は滿洲粟に仰がねばならぬ、尤も前記二百萬石の不足は全部滿洲粟を以て補はるべきものでなく又現在朝鮮に於ては代用食たる栗及麥類は頗る品薄で…之れに對して膨張する丈けの持ち越しは無いので從つて絕對に鮮外から輸入せねばならないがそれが如何なる形で輸入さるゝか滿洲粟によるか外米に依るかは朝鮮としては頗る重大なる問題であらねばならぬ

一方又本年度 に於ては滿洲の狀態を見るに粟の增收と共に天候の不良(?)とは反對に滿洲粟の作況頗る良好で吾人の好結果を想はせるものがあるが一面又支那の動亂の影響如何によりては鮮米の供給も或程度影響を受けるものがあり結局は十二月以後の推移を見るにあらざれば何人も豫測し難い所であらうそれに又不足の分に對する外米輸入消費如何との振り分けがどうなるか最近に到りて政府當局に於ても研究して居るから外米の消費高は經外(?)相當の高に上るべく之れと滿洲粟との需要の割を二對一と見る時は或は

大した誤りは ないかも知れぬ然らば前記の二百萬石の不足高を右の割合で按分する時は外米百三十石滿洲粟七十石となり結局本年度下半期より來年收穫期にかけて滿洲粟其他の雜穀の輸入高は昨年の百三十萬石に對し約七十萬石を增して二百萬石に上ると思はれるが或は當を得た觀測であるかも知れぬと見られてゐる更に又右の內本年度中即ち來年三月末までの滿洲粟輸入量の增加は確測に苦しむ所ではあるが京鐵局當事者の觀察によれば

昨年に比して 約三十五萬石貨車千七百輛に達すべく目下同局では其輸送計畫に就て研究に着手しつゝあるといふ

對米第二回抗議
駐米大使決定次第提出

【東京電報】前兩院議員渡米團の決議たる對米排日移民法撤廢抗議案を米國政府に提出すべく方針を決定し目下該抗議文を起草中なり脫稿の上は閣議の承認を經て提出すべくその提出期日は我駐米大使決定、派遣と共に隨行せしむる筈にて…に來政府の…東京…大使の…近く…せる…取り極め…

朝鮮酒の釀造改善 (二)
指導に關する施設
井上財務課長語る

指導改善の主旨及び方針

麴子は糖化醱酵素中に在りても特異の性質を具へ朝鮮酒製造の根基として將來有望なる產業なるを以て極力之が改善發達に努むることと朝鮮在來酒中に在りても藥酒は工業商品として改善を加ふるの價値に富むのみならず之が實行比較的容易なるを以て專ら其の改善の指導に努むること

藥酒の優良なるものは內地酒に遜色なく芳醇酒として推稱するに足るも概して其の製法粗笨にして長期間の貯藏に堪えざる缺點あり又…れた時間内には六ヶ敷からうと指摘し各國間に部分的の協定を行ふ事には此際相當の基礎を缺くものとして反對の意を表し若し斯る協定を許さば聯盟加入國間にも互に反目せる感情を起さしむる憂れがあると云つた

生產費節約上並に經濟的に製造する樣指導に努むること

濁酒は其の品質甚だ不良にして工業品としての價値を疑ふものあれども濁酒の需要は頗る大なれば僅微なる節約と雖も國家經濟上に及ぼす影響大なるものあるが故に先づ生產費の節約より進むるを必要とす而して理論的酒質の改善に就ては清酒及內地燒酎に準じて之を行ひ得べきが如きも釀造技術者の智識程度を異にするを以て先づ地方別に從來の慣行を調査し其の長を採りて製造方法の統一を圖る等效多くして實行に便なる方面より著手すること

(イ)慣行調査 各地固有の原料仕込配合量及仕込方法製成方法製成日數製成步合等を麴子及各酒類別に四季毎に調査し比較研究して改善の目標を定むること

(ロ)製造場の設備 製造場の設備は釀造に適合せず徒に不利を招きつゝあるもの尠からざる實況にあるを以て先づ其の效果著しき大製造場より順次之に關する調査を遂げ其の缺陷を補正し指導の效果の徹底を期すること

指導改善の事項

▲酒造場の改善及清潔 酒造場の改善及清潔法の實行は釀造の成績殊に成酒の品質及衞生上に及ぼす影響大なるを以て先づ左の各項に留意して之が實行を期すること

▲改善 (イ)製造場の整頓(ロ)…原料其他仕込器具の整備(ハ)計量器檢溫器及酒精計の備付(ニ)仕込容器の統一(ホ)麴の改良(ヘ)改良蒸餾器の普及(ト)貯藏容器の改善

▲清潔(イ)仕込場の清潔(ロ)米洗場及漉し場の清潔(ハ)井戸用水の清潔(ニ)貯藏容器計量器等の清潔(ホ)仕込容器及器具器械の清潔

(二)麴子の選擇及使用

(イ)麴子の鑑定 麴子の品質不揃なるが故に各種の製品につき實地仕込をなし麴子の良否鑑定を練習せしむること

(ロ)麴子の使用量 原料米又は高粱に對する麴子の使用量は甚だ不同なり且慣習上麴子多きを好む傾向あるも麴子使用量の多少は必ずしも收益に伴ふべきものにあらざるを以て使用步合は適度に統一すること

(ハ)麴子使用方法 麴子は粉碎使用を獎勵すること但し粉碎使用の場合には汲水を多くし攪入を少なくする等汲水攪入に充分注意を用ひ又は蒸餾の際は攪拌する等に依り更付混濁を防ぐこと

(三)酒母の育成 各酒類を通じ可成酒母の使用を獎勵し殊に二段乃至三段仕込とし麴子の節約を計ると同時に釀酵を助長完成せしむること

(四)醪仕込

(イ)原料の處理 原料は浸漬水溫の高低により一夜內外浸漬の上米は蒸し高粱は蒸煮又は蒸炊して充分澱粉質を糊化せしめ以て仕込後の糖化を容易ならしむること尙麴子は其の使用に當り粉碎して原料米又は高粱とよく混合したる後仕込を爲す等充分原料を混合して仕込をなすことに指導すること

硝子界褒保合

硝子は先月以降不需要期に入り前途弱含みの商況で先月末の旭硝子會社の一箱一圓五十錢方の値下げ…此の結果製品は部分的に品薄を告げ加ふるに原料ワイヤーロープは豫外に昂騰し採算は愈々不引合となりつゝあるが朝鮮金物界は九月…含みとし大…倘早であらうと…入荷で…してゐる

…本年よりは…大阪…の…の收納所にては…

…權を增大し…する事となり…に附したる慶大邸所の岡本小三郎氏が工費一萬九千餘圓に落札し目下工事進捗中であるが來る十一月…

慘憺たる湖南の旱害
下岡總監南鮮視察記 (承前)
逐一その狀況を聽取した 【高須賀特派員發電】

【裡里發電】六日午後四時五分大田を出た總監一行は湖南線により一路黃登に向ふこととなつた、途中は進むに從つて論山平野に入れば線路の兩側に慘憺たる旱害である全知事の總監に陳情する旱害狀況を聞くに

忠南のみ の被害面積二萬町步この戶數は六千戶其人口三萬に及び一人當りの救濟一石として三十萬圓を要すると云ふ之によつて全知事の陳情は救濟金を以てより損害(?)小作…

湖南平野 は水利の便…を除く外旱害…ず…地は…全知事より…を聽きつゝ…

城間の道路改修を希望するにあり總監は食糧を無償にて供與するは見合すべしと答へた、斯くて江景に着けば此地にて全知事及伊達警察部長は袂を別ち歸路につき代つて泰(?)全北知事及久留島警察部長等多數全北官民より出迎へあり總監一行は之に迎へられ全北管內に入て車中より見渡す沿道たる

到着した一行は此處で下車し夫れより徹て裡鐵の七郎(?)氏の自動車に分乘直に藤井寬太郎氏經營の益沃水利組合に至り山上に登りて臨益貯水池とその蒙利區域を俯瞰しつゝ藤井氏より詳細なる說明を聽く益沃水利組合の第一步は總てこの水利工事で目下にてはその効果は割ど顯著である、同時に總監はこの山上に地圖を擴げ原土木、交通(?)、池田技師などより

全北一帶 河川の狀態及水利事業の現狀等を詳細に聽取す、こゝにて藤井氏より茶菓の饗應を受け再び自動車に分乘益沃水利の堤防を巡覽し堤防を拔き立てながら午後七時三十分無事裡里に着いた、かくて一行は咸陽旅館及び本願寺旅館に分宿したが其夜藤井氏を旅館にて映寫し一行七日視察のの說明を聽くた…

此の地は 浮塵子の發生尠しく夜間旅館の電燈に無數の浮塵子襲來し驚だ奇觀を呈して居た

共進會經過報告

【清津特電】中野咸北知事は今回の共進會長として五日午後四時より會寧本館たる淸津普通學校樓上に道廳府民有志より成る協賛會委員二百名を招き今日までの經過を報告し最後に『愈々期日も切迫せることゝて一層の努力を望む』と挨拶を述べた、同知事は八日の吉州公立農學校開校式に臨監の爲め北靑を經て羅南(?)を經て…

私鐵慶東線開通
金泉尙州間は 十月一日から

昨年來敷設工事進捗中であつた朝鮮鐵道會社慶東線金泉尙州間二十三哩八分は愈々竣工に近づいたので同社では來る十月一日同地に於て開通式を擧行する筈で同社は…準備に…

寒心すべき火保弊害
それを抑壓すべく近く
新保險令を發布される

近年朝鮮に於ける火災保險業者が其業績に跳揚し漸々たる結果は遂に保險料率の競爭低減保險額の超過勸誘となり既設保險協會の申合せ規約の如き全然有名無實の傾向を呈して居るが朝鮮に於ける火保界方面も此傾向に漏れず裡面に於ては各社競爭を爲つて居る狀態であるが此結果は各種弊害の助長となり遂には賦はしき犯罪的行爲を誘致するに至りつゝあるは一面之れを社會的方面から見ても寒心に堪へざる傾向にあるは既に各地に於ける犯罪的行爲の統計に依つて明かなる所であつて之が取締と指導は寧ろ刻下の急務と謂ふべきであるが聞く所によれば總督府當局に於ても之等の弊害につき痛感せる結果近く內地保險業令に基き一般會社令に對し此種弊害の抑壓を加味した新令を近く發布する筈であると

浮塵子の大群
獎忠壇に現る

今春の浮塵子の被害は甚しいもので…した被害は…最近夜になると府內の…を襲つて來るが六日…に浮塵子の大群現れ…は臨の如き…が時々…の…く方々に…んでゐる

製紙見本帖

慶尙北道勸業…では…紙の…物を…せん爲…天下に紹介する目的の下に製紙見本帖を調製中…を…し各方面に配布した(大邱)

人事消息

▲貴志中將(新任下關要塞司令官)七日朝入城備行社に一泊の上八日午前十時八分龍山發列車で出發九日朝下關に着任

▲恩田銅吉氏(朝郵社長)二週間の豫定にて六日夜東上

▲今井嘉市氏(龍谷中學校長)六日夜入城備前屋旅館へ

▲李楷榮氏(慶北安東郡守)同上

▲鈴木藤壽知氏(木浦鈴木工務所長)七日朝入城同上

▲福島本社長 七日朝…東京…に乘船東上

茶話

昨晩…の…といふ奇妙…不可思議な…が…して…を騷がしてゐる▲この…は…鮮へ…て…ず…らは…てゐるがナ▲ところが…ッ…へば…ず…に…

[illegible]

天氣豫報 【八日】

晴 一時曇

七日	正午	華氏二六度九
六日	最高	華氏八〇度四
	最低	華氏六八度四
滿潮	午前十一時四十分	
	午後十二時	

冬物荷揃

營業品目
冬メリヤス製品一式
純毛糸編物製品一式
純毛オーバセッター
純毛アンダーシャツ
婦人用毛糸ジュバン及毛ハッチ
毛糸チョッキ及手袋肩ドール又
毛布角巻各カタカケショール
名古屋市中區御器所町瓷地三五
株式會社二德社支店
本店 東京振替名古屋〇一三六

東京下谷區二長町五十二 櫻井商店假營業所

名刺

星名物は各地印刷所にあり 名刺と星印指定御愛用乞ふ

◎產婆募集 規則書要郵券
福岡產婆學校
福岡市外水茶屋町麻生病院內

子宮病血の道とリウマチスに 神霜湯

最新刊

新着案內

新刊書籍 … (書名・定價一覽)

大阪屋號書店 京城本町二丁目

森書店
振替京城…
京城府明治町一丁目

木材販賣廣告
一、松 角 材 原 木
一、松 丸 太 大小長尺物共
一、松 板 類 他
右格安販賣仕候間御買上願上候
元山府泉町二丁目
原田商工社

支店及派出所
京城、全羅南道、全羅北道、忠淸南道、忠淸北道、…
…
頭取 有賀光豐

資本金 參千萬圓
年賦又は定期償還方法に依る勸業資金貸出の外一般銀行業務並貯蓄預金事務を取扱申候
京城府南大門通二丁目
株式會社 朝鮮殖產銀行

殖產預金 貯金
貯金を造るには當行の「殖產預金」に御加入なさい。そして毎月怠りなく一年位御掛續けになれば御便利な貯金の御融通も致します

神經衰弱の根本的治療

高價で經濟的 安全で徹底的

最も恐るべき亡國病 神經衰弱症は 從來其治療上只一時的の麻醉●鎭靜劑より他に徹底的の療法無く益々增加の傾向を示す。茲に 世界的有名なる 獨乙專賣特許 ノイラレチチン は腦髓●神經●精液等中是非共無くてはならぬ唯一の重要成分純レチチン製劑で直接に神經力●體力●精力の消耗を速に回復する美味の最高卓効劑なれば本劑は安く早く確に根本的治療をなす。

適應症 腦神經衰弱●ヒステリー●生殖器衰弱●頭痛●不眠●食慾缺乏●恢復期●姙產婦●精神疲勞●小兒の虛弱等に最も適す

本劑は東西各大學病院の御賞用に浴し獨乙博士數十名實驗賞讚

◎一〇〇入約十日分 定價四圓五拾錢◎

全國代表的藥店に販賣せり最寄の信頼する醫師●藥劑師に相談し速に用ひられよ詳細說明書文明新藥社學術部より郵呈

大阪市…文明新藥社
東京…日新醫學社
大阪市道修町三 鹽野義商店
武田長兵衞商店
田邊五兵衞
東京市本石町 中村合名會社
鳥居商店
小西新兵衞

横須賀軍港沖で驅逐艦矢風坐礁
安藝爆沈見學の歸途にある
將官四百名を乘せて

廢艦安藝爆沈見學の上原元帥外陸海軍將星四百餘名を乘せて横須賀に歸航中の驅逐艦矢風は七日午前九時軍港外の夏島附近で坐礁した特務艦尻矢は目下救援作業に努め中（東京電報）

ゼンマイ仕掛の精巧な爆彈
令孃が投出した時爆發した
福田大將邸の爆彈騷ぎ

福田大將邸に送り屆けられた爆彈入りの小包郵便は四谷局で受付け代々幡局より福田大將宅に配達されたもので爆彈は二個入つてゐたが、その外觀體裁が誂てあつた爆彈はゼンマイ仕掛の極めて精巧なもので紐を解くと同時に自然にゼンマイ仕掛で爆彈が破裂する樣な仕掛けに成つてゐた令孃品子さんが多分親戚か大將の友人から地方名産でも贈つて來たものと思ひ紐を解くと同時に煙が出たので品子さんは驚いて投げ出したが同時に非常の勢ひを以て爆發し天井板二枚吹飛ばされ疊は焦げ縁側の硝子戸も破れて了つたが家人は無事であつた（東京電報）

米世界一周飛行祝賀

【ボストン六日發電】米國世界一周飛行家スミス、ネルソン、ウエード三中尉が世界一周飛行を終へて米本土に入れるを歡迎すべく數千の人々これを待ち受け熱心にその成功を祝した右三勇者着陸の際に一發の祝砲を發せられ大統領クーリッヂより歡迎の電報をも朗讀せられた

ボストン着

【ボストン六日發】米國世界一周飛行機は六日午後二時ボストンに安着した

無政府主義者の大檢擧を行ふ
警視廳大活動開始

警視廳では管内の社會主義者に就て何事かを取調中であつたが六日夜岡田特高課長は平田官房主事と打合せを重ねた上掲示係長以下部下を非常召集し無政府主義者に對し六日深更から七日曉にかけ大檢擧を行ふべく俄然大活動を開始し其檢擧の手は無政府主義の態度を認められてゐるテロリスト連中の全部に及んだらしい

檢擧された主義者三十餘名

今度檢擧された無政府主義者勞働組合關係では正進會、進友會等の印刷工組合が最も注目されてゐるが和田榮太郎、古川佳、村木源次郎、倔島榮一、河島源助、渡邊幸太郎、近藤憲二、岩佐作太郎、望月桂等在京三十餘名の無政府主義者は全部警視廳に引致され徹夜取調べを受けた（東京電報）

大本教公判十一月に開廷

上告中の大本教出口王仁三郎、淺野和三郎の不敬罪並に王仁三郎、淺野和三郎、吉田有直に係る新聞紙法違反事件は十一月十四日大審院で公判開廷に決した（大阪電報）

米價騰貴か
浮塵子の被害が甚しいので

昨今白米の小賣は二百十日が近戰ひ平穩無事だつたので四十五六錢にまつてゐるが朝鮮で一番米産地たる湖南沿線の稻田に浮塵子が發生したと言ふのと各地の八月中に於ける旱天續きから旱魃となり今秋の米作豫想が思はしくないのが一緒になつて今の處先高の氣配である、今の處不景氣な上に米價の低下しさうな材料は一つもないからこのまゝで推し進めば今秋あたりは升五十錢以上の米をたべねばならないことになる

臺北の暴風雨
被害甚大

神櫃方面より本島に襲來せる低氣壓は六日朝本島の北方を通過せる爲正午に至り臺北地方は稀有の大暴風雨となり樹木を倒し瓦屋根、板塀等を吹飛し街路の通行危險となり交通全く絶え市民はその物凄き光景を眺めて不安に驅られてゐる（臺北電報）

大正館て頓死
活動見物中に

府内古市町天理教會管理所職員月孫太郎（三）は六日夜櫻井町の大正館で活動見物中十一時二十分頃突然卒倒多量の吐血し直ちに昏倒したので友人が直に同町池上病院に擔ぎ込み手當を加へたが間も無く絶命した原因は胃潰瘍に罹り平素心臟を弱め居たのが嵩じて斃死したものらしい

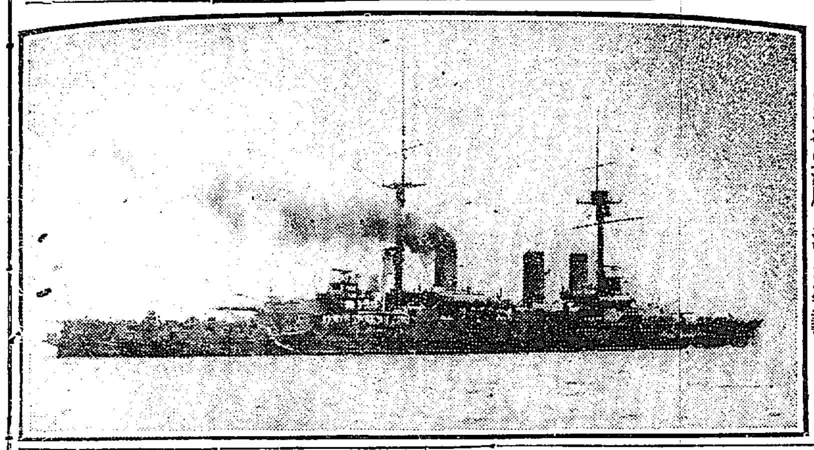

あはれ海の藻屑と消えた安藝

八千圓の公金横領
浦項面の第三の醜事件暴露

浦項面吏員三宅某諏訪一千四百圓横領消費し遂に其筋に檢擧されたは既報の通りなるが其後迎日郡廳庶務課より會計檢査の結果現金二千數百圓不合の事實發見され結局會計書記より辭償して本事件は司法權の裁斷を見ず落着したるが此外三千數百圓の不當支出發見し面長及會計書記庶務課書記の辭職したが第三事件として九月三日に至り更に八千圓横領費消し居たる事實を發見された事の端緒は殖銀浦項支店より大正十一年七月一日浦項面長代理副面長某名義で殖産銀行より低利資金として借入れたる面の公債上借入したる事實無きを發見し重大問題として監督官廳たる迎日郡廳より係官出張之が眞相を調査すると同時に前副面長某書記兩人を召喚し事實を詰問したるに全く兩人が横領費消したること判明した（浦項）

廢艦安藝の最期
各艦の射撃を受けて千尋の海底に沈む

雨の爲め延期となつた廢艦安藝の爆沈は愈々六日行はれた、安藝は午前八時十分扶桑に曳かれて館山灣を出ると續いて御召艦金剛は供奉艦多摩を隨へ射撃の長門、陸奧砲的艦比叡、山城、日向の諸艦が多くの驅逐艦を隨へて灣外に出て野島崎の南方三十浬の所にて各艦の射撃を受けて左舷に傾き遂に千尋の海底に沈んだ、攝政殿下には白リンネルの軍裝を召され雙眼鏡を御手に艦上にも御熱心に御見學遊ばされた十一時各艦は館山灣に入港した（東京電報）

再調査を行つて超過保險はお斷り
警察部と各保險會社との懇談會

超過保險防止の爲め警務部の懇談會は五日午後二時から京城府内主なる火災保險會社二十六社の責任者出席の上警務課長より昨年と本年との火災の傾向及び超過保險に對する意見を開陳し續いて藤原警察部長より更に具體的實例に就て縷々陳述する處あり夫れより各保險會社の腹藏なき意見の答申があつて充分に懇談した結果將來の契約に就いては充分嚴重に調査を行ひ超過保險に成らぬ樣に戒心する事、夫れが爲めには具體的方法として二三の題目を上ぼせて協議し其の内保險會社側の事務費増加に依り直ちに實行出來兼ぬるものもあつたが大體に於て當局の注文を諒解し其の趣旨に添ふ事となつた。尙此際既契約部分に就ても各會社は夫れ〳〵再調査を行ひ著しい超過保險契約に就いては訂正契約を更改する方法に迄徹底的に進める事に協議が纏められた

金儲けに保險契約をするものが多い

尙聞く處に依れば最近に於ける數回の火災中、某家屋の中には價格先づ三千圓のものに對して三保險會社合計一萬七千圓の契約あり實に一萬四千圓の超過で更に三社の内一會社は一口で一萬圓を是に對し契約して居たと云ふ事であるが如何に財産見積の見界相違するとは云へ是程の差があるべき筈がない。尙九百圓乃至六百圓位の超過契約のものもあつたと云ふが以上の實例は大口のものであつて最も超過保險の弊害の多いのは動産の小口保險である。全財産を揚げて二百圓程度の其の日暮しのものが一千圓位の保險を附して居るものは實に多いものである。最も危險を感ずるのは斯くの如き種類のもので保險に依つて財産の安固を期するよりも寧ろ財産以上の金を儲け樣とする意志で契約するものが多く、最初は夫れ程惡意でなくても契約後家計不如意の爲め急に保險金欲しさに放火するものも有る。既に先來の火災中此の疑ひを以て起訴されて居るものも現に二三あるらしく是等は會社自身が自制心を以て徒らに競爭の爲めに契約高の多きを競ふ事なく速かに社會一般の不安を除くべきであるが同時に當局に於ても小口保險契約等に深甚なる注意を拂ひ場合に依つては相當な威力的制肘取締をも斷行せねばなるまいと認められてゐる

中央豫選大會スケッチ（八）
勝つて涙の京中倶樂部

多田生

『若しや』が適中して京中が勝つた。狂喜亂舞の校友等の中で選手も泣いた、見物も貰ひ泣いた。大會は之を以て大團圓、球場は夕闇込めて勝つた京中の歌が今も聞えるやうだ。（終り）

嗜眠性腦炎
素人にも分る
徵候と其注意

京城府衞生課長醫學博士　加藤賢一

◇不幸にして我京城に嗜眠病が侵入して來た。各人の注意により罹患者少きを得ば幸ひである。此病氣は八、九年前から一つの獨立した病氣として取扱はれる樣になつたので夫れ以前の事は明瞭でない

◇先づ初めは頭痛又は頭がぼつとする、身體がだるい、食慾が減る、惡寒、吐き氣、眼瞼が重い感じがしたりする位で大した病氣とも見えない。こんなのが二、三日續いて後急に熱が三十八度から三十九度以上にも昇り、之から愈々本病になるのである。

◇熱の出る前に惡くなつて仕舞ひが出ない樣な事は殆どない、之は注意すべき事だ。それから病人は頻りに眠り出す。譫語を云ふ事もある

◇第一素人によく分るのは瞼の瞼が垂つて來る。上眼瞼が下がつて來て眼を精一杯に開いても半分位しかあかない、又醒めて居る時も眠つて居る時も同じ樣に苦みもせず、笑ひもせず、怒つた顏でも無く一切無關心な顏付をして居て丁度お能の面の樣に無表情である。

◇初めの内は指を見せると一本が二本にも三本にも見える。之も知つて置かねばならぬ。斯くして患者は眠りに眠るのである。患者は眠つては居るが呼んだり身體を搖すぶつたりすれば目は覺める。聞いた事はよく理解するし、答へも間違つた事は言はない大小便など知らぬ間に出す樣な事は滅多にない汗や唾が多く出る事もある

◇此外に嗜眠病には色々の種類があつて、中には醒めて居る時も眠つて居る時も共に手足がダンスの時の樣に動いたり、腕を無暗に動かしたり、手、顏、頸、顏が時々引つる事や關節や筋肉が痛む事もある。

◇胃腸や氣管は餘り侵されない。熱は一、二週間位でなくなるのが普通だが病氣はまだ癒らずに眠りを續けるのである。

◇全治するものは大抵一乃至三ケ月間を要する、重症の者は二、三日から三、四十日で死ぬ。仲々長くかゝる病氣で最も長いのが一年九ケ月かゝつたと云ふ報告もある

◇死亡率は其時の流行によつて違ふが先づ百人に三、四十人は死ぬと云ふ報告がある。

◇赤ん坊から老人まで皆罹るが三十乃至五十歳の人に最も多い病氣で直つても歩行が確でない樣になつたり記憶力が惡くなつたり、眠に異常が來たり所謂後遺症が殘る事もある。但し必ず殘るものとも限らない。

◇此の病氣は一種の傳染病に違ないが其家族が必ず侵されるとは限らないで所々に飛火の如くポツリ〳〵散在性に發生するのが普通で流感やコレラの樣に猛烈な傳染力はない。

奔馬老婆を蹂殺す
馬子は蹴られて生命危篤

高陽郡延禧面西橋里九六陳四乭は七日午前九時十五分頃東大門外五七四李五福方前を荷馬車を曳き通行中突然狂ひ出した、馬は陳四乭を蹴飛ばし同人に重傷を負はせ猶々猛り狂ひ疾走中同里六四八金興成の妻李姓女（六〇）と言ふ老婆を蹴き即死せしめ附近の人々が漸く奔馬を取押へたが急報に依り東大門署員並に檢事局より檢事現場に向ひ實地檢證した因に馬子陳四乭は生命危篤であると

濠洲庭球選手得權

【マサチウチツツ州チェストナツトヒルス六日發】濠洲庭球選手は來週中デヴイス勝敗戰試合に米國と共に參加する權利を得た

全鮮庭球選手權大會

雨天の爲め八日に延期
午後四時から

貞洞京日コートで

入場料　三十錢（學生）二十錢

藝妓の知らぬ間に借金が五千圓殖える
抱主の證書僞造暴露
平壤署で嚴重調査

平壤券番では過般來藝妓がストライキを企てゝ居るが此の裏面には頗る悪辣なる抱主が居つて抱妓の印鑑を盜用して勝手に僞造の借用金證書を作成して藝妓の知らぬ間に莫大なる借金を負はせるやうな不當の事が平氣で行はれて居るが現に過日も平壤署から檢事局に廻された事件の如きもその一例で被害者新玉の抱藝妓玉吉事大谷サトは三年前新玉の主人富田欣一郎に二千圓にて抱へられて來たが其後親方富田より現金を借りた事もないのに何時の間にか合計七千圓餘の借用證書が親方富田の手許に握られて居る事が發見された、此の發見の端緒は矢張り不正貸付事件の爲めに檢事局が檢番及新玉の家宅搜索を行つた際に偶然に發見したものであつて富田は檢事局に於て誤算の結果だと云ひ、證書を作成した旨を述べ以後は必ず不正證書を作成せぬ事を誓約して一時抱主と抱妓との間は檢事の仲裁に出つて和解する事を得たが一方抱主は斯かる僞造借用證を以て藝妓その他から金融を受けて居る故に此の內容が全部暴露さるゝに至れば檢番及その他の資本主は莫大の損害を受くる事なるは明白にて假へば警察二千圓貸してある者を七千圓として再應保證貸出をして居るとすれば檢番に取つては存亡に關する大問題であるのみならず斯くの如き不正問題が隱れて行はれて居るとすれば實に由々敷犯罪なると共に人道問題を惹起するに至るべく現に六日出張の態度を決行したる新玉抱藝妓カズ、文彌の兩妓の藝妓の如きもこの不都合が原因して居るが每の醜い計算もなし得ず不和從と知りつゝくの藝妓は親方に對し突き込んだ計算もなし得ず不和從と知りつゝ見ずく親方の云ふ通りの計算や借用證書を承服して居るが平壤署に於ても近く嚴重なる調査を行ふ筈であると（平壤）

拾つた五千圓の札束
警察へ分配方を頼み込む
疑獄事件の副產物か

漢江府内新堂里洞より往十里へ通ずる天馬山背面道路を切り下げ工事中であるが數日前工事人夫支那人某が圖らずも岩角から一つの怪しげな新聞包を發見して開いて見ると數千圓の十圓紙幣が包み込んであつたので大に驚き且つ喜び早速自分の宿に持ち歸つたのを傍で見た同じ人夫兩名にも語らひ三人で山分けとしたが一人の分け方が少いとて愼り出しとう〳〵警察へ訴へ出た支那人夫の常として拾つたのは拾ひ主の所得との考へから警察でも適當に分けてくれると思つたものである飛んで火に入る夏の蟲とあつて早速關係者三人は取調べを受けて居る、最も當局は紙幣に之を否認し新聞包の中は總て漢洲疑獄の疑獄の證據たるけ漢洲疑獄の證據たる紙幣のレツテルだと云つてゐるが之れ總督府か又は眞總收賄された鈴木出張所の當の所屬らしいと（漢洲）

左團次一二の替り
一座得意の狂言

京城劇場の市川左團次一座は八日より二の替りと稱して第一『…』…

庭球大會へ副賞品寄贈

本社主催全鮮庭球選手權大會の副賞品として藤崎文具店から上等ラケット四本、鍾路運動具店からユニホーム一揃の寄贈があつた

（左端の記事断片）
死體
阿片密賣犯人西大門署に檢擧
往來で…
客に化けて…
預つた娘を賣る
掏摸被害

廿四時間主義
當社の保險種類
普通終身保險
普通養老保險
利付終身保險
利付養老保險
子寶保險
少年少女保險
貯蓄保險
月掛保險
（御一報次第案内書進呈）
八千代生命
本社　東京驛前丸ビル五階　大阪營業所　大阪市東區北濱野村ビル

電話開通
本局一二五九三番
京城諸町三丁目七番地
杉野樂器店
電話本局三一〇五番

皮膚科
泌尿器外科
明治町二丁目（公設市場前）
京城皮膚科醫院
一番ヶ瀬慶次郎
電本局四〇〇五

急告
去ル三日朝鮮新聞紙上ニ弊舘ト三好和三郎氏ト何カ利害問題ニテ係爭中ノ樣掲載シアリタルモ全ク事實無根ニシテ現在ノ營業所御成町ノ土地家屋ハ弊舘ノ所有ニ有之三好氏トハ何等ノ關係無之此段各位ニ謹告仕候
大正十三年九月
京城府御成町南大門通驛前
笑福旅舘
電話本局一五五一

色白く美人となる秘法
士耳古宮女ノ美顏術

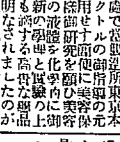

大性學家澤田順次郎先生著
思ふまゝに子の出來る法（及）
避妊と產兒制限法の研究
見よ！子供を欲しい人も、欲しくない人も
一二正文社

政務總監へ陳情書提出
大田の重要事項に就き

【大田】下岡政務總監は既報の通り原土木部長國田外事課長田中通譯官其他を隨へて六日午後一時二十五分金忠清南道知事、伊藤同警察部長大田官民多數の出迎へを受けて大田驛長室に少憩後國家の自動車に便乘し普通學校大田校、南會社、大田郵便局氏分離、八十聯隊第三大隊、大田中學校の視察を了へて道事務所に至り大田道勢を江田面長より更に大田面に向ひ伊藤警務部長より大田郡勢を聽取したが總監は殖林其他に就いて質問をなし金知事、伊藤警部長は交々之れに答へ三時富士地の園遊元社營油所を觀察し更に大田有志は左記陳情書を提出した午後四時五分大田官民に接見した大田有志は左の陳情書を提出した

陳情書

今般地方御巡視に當り敢て玆に辛陳情候大田は在昔朝鮮民家散在せる寂寞たる荒野なりしが陸軍守備隊の駐在及京釜鐵道線の完成に依り明治三十九年より內鮮人の移住俄に增加し現今千五百四十五戶（內地人千百十二戶）人口六千八百九十八人（內地人四千六百六十八人、朝鮮人二千二百三十人）に達し此他外國人二十八戶人口百十六人居住し其の多くは商工業に從事せり而して此地京釜湖南兩鐵道の連接地點に當り交通の利便を占むと雖も共同生活に必要なる施設は未だ備はらず實に苦心焦慮する所なりとす、就中重要事項に付左に陳情仕候御閣下幸に御下察を垂れ之れが實現に關し特に御詮議の程率懇情仕候略域を超え瀆尊を冒瀆し恐惶に不堪候

大正十三年九月六日

忠清南道大田郡大田面長 江田重雄
白石儀二郎
辻謙之助
村尾伊勢松

政務總監下岡忠治閣下

一、慈惠醫院の設置を急に實現せられんことを請願す

事由

當地に慈惠醫院御設置に就ては大正十年五月御內定に相成之れに要する敷地は當地方民に於て寄附すべく御承認を得既に大正十年同十一年に於て當地有志は醵金し御選定の土地九千七百八十七坪を買收し之を建設敷地として大正十一年十二月二十五日寄附御採納方出願中に屬せり然るに昨年財政の御關係に依り俄然中止と相成地方民の失望落膽甚しく其心狀實に憫然たるものあり幸に御下察を垂れ至急慈惠醫院の設置實現を懇願仕候

二、朝鮮總督府專賣局大田出張所の移轉を急施せられん事を請願す

事由

專賣局大田出張所は移轉の必要を認められ該移轉用地は寄附金を以て買收し同出張所用地と交換の儀御承認を受け既に交換の手續を了せり右移轉地は大田驛に近接し交通運搬上至便の地點たるのみならず當地將來の發展を助長するもの尠からず一日も早く之れが實現は面民の熱望する所なれば特別の御詮議を以て實現せられんことを懇願仕候

三、大田面地方治水工事補助を請願す

事由

大田面地方は大正六年洪水の際殆んど地方全部浸水し爾後年々雨期の際は大田川及大東川の汎濫を慮れ不安の念措く能はざるのみならず市街排渠及下水施設計畫に支障を來し且つ衛生の發展を阻害せらるゝこと甚大なりとす之れが爲大正十年六月以來年々之れが實施を計畫し御補助を請願する所なれば御下察の上御詮議あらむことを懇請仕候

四、面區域變更を至急御詮議あらんことを請願す

事由

大田面は大正三年三月外南面の一部即ち當時集團地點のみ三十八萬二千五百七十九坪を劃し設置せられたるものにして爾來內鮮人の移住者增加し現在に於ては外南面人家と相連接し道路治水衛生火災豫防救濟事項等に關し澁滯を來すこと尠からざるを以て之を擴張し概測二百卅三萬町步となすの計畫を以て目下申請中に屬せり何卒御詮議あらんことを懇請す

五、旅團本部及一個聯隊の設置を請願す

事由

當地は南鮮に於ける一大集團地にして交通上中央點の地位に在り地方の發展は明治三十七年守備隊の駐在と京釜線の利便に起因せるものと謂ふべし明治四十四年當地軍用地二十萬坪買收の際の如きは當地方民は當局の要求に副ひ幾多の犧牲を辨ひたることあり其後大正六年に至り當地に駐在せし第七十九聯隊第三大隊之れに代り龍山に移り駐在の事に相成地方民の失望多大なるのみならず地方の商業發展上に影響を來せる狀態に在れば朝鮮に增師の際は當地に旅團本部及一個聯隊を設置せらるべき樣御詮議あらんこと懇請仕候

……上里四九〇……と云ふ老爺で同人の妻の語る所に依ると近來非常な生活難で去る……て呉れと申し殘して出た儘歸つて來なかつたと

……を占め居る鮮人の群を發見し五は……金……、金……、金……

遊興代の事から

六日午前零時半ごろ鐵路警員が……云ひ原因は廿前日公州から杏花……げて遊興したが遊興代金數十圓を交……

淒文句を殘して立去る

……が鳥を見て顏ひたいと云ひ……とて追入り來……と見るや卅分ばかり……したので……た事なく……れ……りたいと云つて……知つた支那人の無……住所不……の……の下に……中である……は二十五件で被害額は三百十八圓……

沙里院市場問題
調停案に東里は反對
徹夜して不平を鳴す

【沙里院】黃海西北部の全市民を擧げて數日に亘り徹夜ぶつ通しに論議を重ね紛糾に紛糾をきはめた市場問題解決案として當局が提出した西里在來市場の現狀維持、東里新市場へ常設市場新設と云ふ案に對しては殆ど西里側の要求に近い案であるだけに無論此方面に異議の起らふ筈はないが東里側の主張は更に面國の中に從かない提案だと云ふので四日は東里側代表は郡市民一同郡廳內に徹夜を續けて不平を鳴らし當局の措置の不公平を絕叫するを見てとつた東里以東在住の內地人は一齊に起つて東里側鮮人に應援する事となり五日午前十時より內鮮人數百名が座に會合して其善後策につき凝議を盡し其場で內鮮人二十五名の實行委員を選定して鮮人側委員と提携し午後一時郡廳へ出頭し當局の態度が東里民衆の意志に副はざるものなる事を繰返し之を全然撤廢して最初より要求する在來市場設置を懇望し當局は其可否の明答を七日午後四時迄に與ふる事の聲明を得て更に座に會合し若し約束の七日に當局が東里市民の希望に副はざるが如き回答を爲すに於ては食討問題の彈劾を敢然的行ふ事に決議し猛烈なる氣勢を示して午後十二時頃散會した

道廳に一任

市場紛糾問題に對する最善の解決策として當局の發表した妥協案は却て東里市民の憤慨を買ひ反抗心を助長するに至つたので更に本問題の解決を七日午後四時迄に延期し東里市民は其日の來るを千秋の思ひで待つ事になつた事は前號の通りであるが六日午後に至り當局は更に西里代表に向つて本問題の解決は道の裁定に俟つ事となつたしたしと求めたので西代表は之に承諾せし模樣であるが郡守及面長は七日午前零時の自動車で上道した從つて八日開設の筈であつた東里市場は道に敬意を表して之を見合せる事とした

臨時評議員會

【平壤】平壤商業會議所では本月十一日午後一時から臨時評議員會を開催し左の決議をなす事になつてゐる

一、大正十三年度當所歲入出追加豫算承認の件

一、本月下旬東京に於て開會さるべき朝鮮商業會議所聯合會に出席すべきや否やに關する件

一、十月二十日より三日間釜山商業會議所に於て開會の第六回滿鮮商業會議所聯合會に出席及提出議案に關する件

一、緊築會より要望に係る優良店員表彰に關する件

商議所諮問事項として閱覽燒檢查所設置要望に關する件、平壤府營燒製會議所貸倉賃貸料金の件、郵便電話局燒改正の件、米國ロスアンゼルス商業會議所商務委員ゴルドン氏招待會の件其他二件を報告し又平壤府民十萬突破紀念大祝賀會開催に關する協議をなす事になつてゐる

咸鏡北部線
新停車場
會文、鳳岡、龍坪

【淸津】十月十日開通式を擧行さるゝ咸鏡新線中の北部線に屬する朱乙水南間の主要驛は何れも同月二十日までに竣工の筈であるが其驛名を停車場建築工事は左の通りである

▲會文驛（一萬五百圓、四十七坪五合松本組受負）

▲鳳岡驛（九千五百圓、四十七坪五合大倉組）

▲龍坪驛（九千七百圓、四十坪大倉組）

恩給規程制定

【仁川】仁川府では府政實施以來既に十年を經過したる今日尙吏員に對する退職恩給規程の制定なきを遺憾とし目下府吏員退職料、退職給與金、死亡給與金、遺族扶助料條例等五十一ケ條に亘る規程の起草中であるが之が內容は大體官吏の恩給法に準擬したもので退職料の如きも先づ十年以上勤續とするらしい、尙之が實施は府協議會の議案を經、總督府の認可を得たる後で相當時日を要すべきも、何れ退職後の生活保證を有しなかつた府吏員に取つては時宜の恩典として大いに期待されて居る。

煙草の立枯病
大邱管內は輕微

【大邱】九州帝國大學農學部教授田中鐵五郎氏は去る一日大邱に來り二日間に亘り大邱府外東村河陽及び慶山郡內の葉煙草產地を視察し殊に立枯れ病に就て種々の研究を遂げ三日歸任した教授の煙草に關する研究は頗る造詣深く斯界の權威と稱せられてゐる今回氏の研究の一端を聞くに大邱附近の立枯れ病は忠北忠州附近の如く激甚ならず極めて初期に屬する由元來葉煙草の立枯れ病は一度其發生を見る時は豫防驅除甚だ容易ならず目下の研究にありては土壤の消毒又は反對細菌の培養撒布等により其撲滅を抑するより外に採るべき手段なきも是等の方法は一般栽培者の手段としては頗る至難なるを以て立枯病の發生は葉煙草產地の重大問題となさゞるべからず現に廣島縣に於ける米葉の產地の如きは立枯病の爲に其原產地を喪失するに至つた、是等の狀況に鑑み立枯病の豫防に就ては最善の努力を拂ふの要あり若し立枯病を未然に防止せんとするの手段方法としては僅に早植の獎勵に俟ち其被害程度を縮少するにあり云々大邱專賣支局に於ても常に此の點に留意し早植を獎勵する事にした

復興貯蓄債券
十五日より賣出す

【大田】復興貯蓄債券（十圓券）は愈々來る十五日から賣出されるが大田では殖銀支店に於て取扱ふ筈で目下準備中である、宮崎支店長の談に依ると『當支店には五日五百枚割當しました十五日から賣出す事になつて居ますが復興氣分と不景氣の立直しに相當人氣を呼んで居ります既に豫約の申込みを受けて居りますが殊に今度の債券は抽籤金附で年二回六、十二月に抽籤を執行しますが第一回は三千圓（一等當籤）が五十枚もあり二等五百圓（二百枚）三等百圓（一千枚）四等十圓（千八百枚）五等五圓（千九百五十枚）の當籤もあり非常の人氣であります』云々

北鮮共進會と
鎭南浦の出品

【鎭南浦】北鮮淸津に於て開催さるゝ北鮮聯絡地方物產共進會に對する鎭南浦府內の出品は加藤新井精米所からの白米の外富田儀作氏の三和高麗燒及鎭三郞氏の再興樂浪燒貿易會社の苹果だるま堂の菓子等であるが精米所側の出品物は既に殿物檢查所の手を經て發送濟でその他は九月末日迄には全部發送の筈である

大田の飛行機着陸場

【大田】既報の通り平壤飛行隊の六大隊の飛行演習は十三日より三日間大邱に於て島山聯隊長氏と聯合の下に行はれるが此の機を利用し大田警察會より請願中の大田に於て飛行機の着陸場を設置は當局に於て委同され之に田邊大尉の實地踏查を行ひ鎭岩里（大田川河原）二萬數千坪を選定し爾來刑務所囚人百五十名外普通人夫數十名を督勵し地均し工事中であるが非常に進捗し九日迄には完成の見込みである

儒城溫泉增資
十二日臨時株主總會

【大田】儒城溫泉株式會社（資本金……）は鄕士土の關係等あり今回金甲淳氏は公州の富豪金淵煥氏と提携し十七萬圓を增資して二十萬圓の會社を設立せんと醵金約八千七百五十圓の拂込を了し殘株は目下募集中なるが來る十二日臨時總會を開く筈

論山彌勒祭

【大田】論山彌勒祭は恒例に依り毎年秋季大祭を執行するが昨秋は關東大震災に依り延期したが本年は論山保勝會主催の下に來る二十三日盛大に擧行する筈で既に準備に着手しつゝあるが例に依り豫想以上の盛況を呈す可く又參拜者の爲めに論本同會長より大田運輸事務所宛汽車の臨時運轉を願ひ出て居る

淸津魚市場水揚高

【淸津】淸津魚市場（北鮮水產株式會社經營）の八月中取扱高は一萬五千七十五圓七十錢で之を前年同月に比すれば五千六百四十九圓八十錢の減少で今夏當地近海の不漁を物語るものである

龍山聯隊戰鬪教練

【仁川】龍山步兵第七十八聯隊の一個大隊は九月十八日朱安に一夜露營をなし十九日未明より仁川港附近に於いて戰鬪教練を行ひ終つて月尾島に休憩の上同日歸隊の筈

第三大隊定期練習

【大田】步兵八十聯隊第三大隊に於ては六日午前八時より儀德方面にて定期戰鬪演習を開始し戶瀨大隊長指揮の下に全員出動したが尙六日夜も引續き夜間演習を行つた

各面事務研究

既報大田郡守は郡內各面に對し從規の研究或は事務の整理を完備する目的を以て嚴に面長以下全員に亘つて課題を選附し面長をして試驗を執行したが之に就て伊關郡守は語る『各面共成績は比較的良い樣であるが、或面の如きは全員同一の答案があり洵に遺憾で相當の注意をして置いたが今後機を見て執行し一層の好成績を擧げたい』云々（大田）

勤續訓導表彰

【平北】博川郡嘉山公立普通學校では十年勤續訓導白明化、金龍瑞兩氏の爲めに去る二日同窓會及び地方有志から金時計各一個を贈り盛大なる祝賀會を催し參列者五百餘名に達した（新義州）

地方集會

◇新舊署長送迎會（仁川）新任仁川署長大森三郎氏は七日着任、加藤前署長は十一日出發赴任の由であるが府民側では十日頃新舊署長の送迎會を開催すべく目下準備中である

地方人事

▲入江海平氏（滿鐵理事東京支社詰）來社中の處三日朝八時發行にて北行本月中旬頃安東縣に於て安廣社長一行に加はり朝鮮經由東上の筈

▲久保天隨氏 三日夜來連六日はるびん丸にて歸東（大連）

▲澤守萬吉氏（法院長）義州觀察から五日歸任（新義州）

▲金寬鉉氏（忠南知事）下岡政務總監送迎の爲め六日來田七日歸任（大田）

▲伊達四雄氏（忠南警務部長）同上（大田）

▲山本榮氏（慶北林務課長）七日より星州郡に出張（大邱）

演藝案內

大正館 松竹共營 九月六日より大公開 晝夜

◎伊藤巡査 全三卷 大力作 奈良眞養、高山光、岡田宗太郎、原駒子共演

美談 職務の爲に殉職せる勇敢なる伊藤巡査の最後！九州帝國大學病院の第一樂劇の本邦活田新佛像の人の好者押に出る……大熱演

◎時代劇 木下藤吉郎 全五卷 松竹蒲田撮影所大力作

彼が幼名日吉丸より木下藤吉郎となり其後羽柴筑前の守と太閤殿下となり……天文二十三年……

◎現代劇 海潮音 全五卷 兒島三郎主演、梅村蓉子、志賀靖郎

漁師の虎吉は村人から馬鹿者と侮られ……

黃金館 常キネ共營 毎日晝夜

◎市川左團次 一行開演 當館御入場者に限り特等より三等迄一割引優待券進呈仕候 五日より京劇に於て

◎連續活劇 猛虎の脅威 四卷

◎現代劇 戀慕地獄 六卷

喜樂館 京城本町一丁目 日活直營 常設 電話本局五九七番

◎パールホワイト嬢大猛演 四回 フランダー 四卷

◎俠血 逸見貞藏 六卷

◎京都派尾上松之助一派猛演 お澄と母 八卷

◎天王寺の腹切 六卷 嵐璃珏、市川百々之助

中央館 マキノ映畫 二日より 四大作品封切 晝夜

◎大活劇 空中猛擊 六卷

◎現代劇 嵐の精靈 全六卷

◎時代劇 烈女お初 五卷

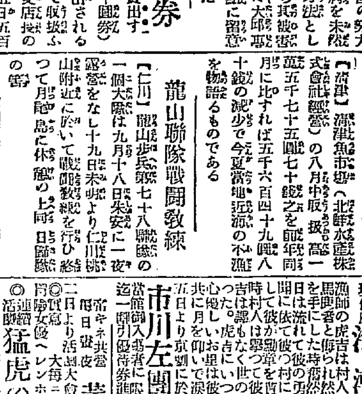

つねんじ、つね、ぜか くひドッズはめの包一 クラント 九條製藥所 製造元 京城府 代理店

產科婦人科 外科花柳病科 仁川府 龍町 鶴田醫院 電話七三四番

地方 京城南大門通 つたや 賃貸部 （地方發送引受）

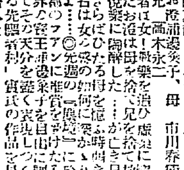
ホシの寫眞は何故流行るか 流行る寫眞屋寫眞が上手 安くて！早くて！美しい！寫眞がよいから流行る 六枚金三十五錢から 寫眞館 ホシ 京城本町四丁目電車停留所角 電話本局一三五八番

本邦唯一の精良品 サク 丁子堂 大阪 支店 京城本町一丁目九番地

文化的治療と文化的技術 一誠齒科醫院 平壤本町 電話五五〇番

北湖ホテル 大食堂にて毎夜ロシア名物カバレー劇を開催致居候 ロシアを解せんとせらるゝ御方は先づ當地へ御來遊願上候

朝鮮唯一 大川肉ノ佳 京城本町二丁目四五 金光紋藏

京日案內

公債 五號活字十五字詰五行一回掲載料金

採用 京城 朝鮮生命

尋犬 ポインター牡二歲 京城本町二ノ六

讓店 菓子商

貸家 京城三坂通

獵犬 ポインター、セッター 松村獵犬訓練所

獵犬 松村獵犬訓練所

特別欄

牛乳豐富 品質本位 御見舞に牛乳券が最適 平山牧場 京城東小門外 電話光化門一三三六

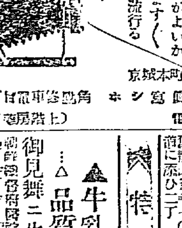
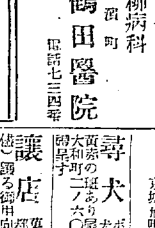

最有効強壯藥 滋養大関 次亞燐 滋養に補血に一番良く効く のんだ日から血をます肥る力ます 效能 肺病 貧血 心臟 胃弱 產後 衰弱 神經 脚氣 老衰 助膜 販賣は各藥店 小西久兵衛 大阪道修町 藥劑所

歯の爲に一番よいクラブ歯磨

名優市川左團次大歌舞伎とクラブ美身クリーム謹呈デー
左團次一大座二の替り藝題
第一 素襖 開幕 囃子
第二 箱根靈驗躄仇討 長唄 囃子連中 武幕
第三 岡本綺堂氏作 鳥邊山心中 壹幕
第四 河竹默阿彌翁作 河內山 壹幕
第五 所作事 賤機帶 長唄囃子連中
場所 京城劇場に於て
期日 九月五日より十一日まで
謹呈方法 右期間中毎日特等壹等御入場者先着參百五拾名樣に限り化學上の新發見アレ出マセヌ クラブ美身クリーム壹個宛謹呈仕ります
各地沿線よりの御見物にて二等席以上の方に限り汽車賃の半額を御返し致します、其方法としては乘車券の復券を劇場勘定場へお示し下されば御拂ひ掛ら致します但しお返しする金額は一人に付一圓までに限ります團體にて御見物の方には左の通り時別割引を致します。三十人以上一割、五十人以上一割五分
東都劇壇の大人氣俳優市川左團次大一座京城御當地興行の機會に於て左記の通り弊店自製品謹呈デーを開催致します。何卒陸續御來觀を
主催 大阪 中山太陽堂

高尚で美しいクラブ白粉

洋鐵鋼鐵道船舶材料其他工業器諸機械附屬品商 角野商店 釜山幸町 電話二三三九番

朝鮮郵船定期

朝鮮郵船株式會社 電話光化門……
●釜山支店 佐藤町 電話八四四番
●元山支店 海岸通 電話一〇一番
●仁川出張所 海岸町 電話三五一番
●京城代理店 蓬萊町 國際運送 電話二〇七番

○元山代理店 吉田運輸會社

淸津丸 九月九日	大阪行
漢江丸 九月九日	下關行
辨天丸 九月七日	釜山長崎行
濟州丸 九月十日	江原道行
羅南丸 九月九日	敦賀行
平壤丸 九月七日	淸津直行
京城丸 九月九日	淸津行
海州丸 九月八日	雄基行
淸津丸 九月廿二日	浦鹽行

○釜山代理店 大池回漕部

芝浦丸 九月十三日	東京行
ひろり丸 九月十七日	大阪行
雄基丸 九月十八日	大阪行濟州島經由
淸津丸 九月十一日	下關行
新義州丸 九月九日	新義州行
京畿丸 九月九日	北鮮行
淸津丸 九月十九日	浦鹽行
平安丸 九月廿四日	上海行
慶城丸 九月七日	鬱陵島行
忠淸丸 九月十一日	江原道行
錦城丸 九月七日	濟州島行
昌原丸 九月七日	木浦行

○木浦代理店 山野回漕店

芝浦丸 九月十一日	東京行
ひろり丸 九月十五日	大阪行
統營丸 九月八日	釜山行
興隆丸 九月七日	濟州島行
公州丸 九月七日	多島海行
全州丸 九月十一日	仁川行

○仁川取扱店 郡司商會

芝浦丸 九月九日	東京行
ひろり丸 九月十三日	大阪行
新義州丸 九月十三日	新義州行
全州丸 九月十二日	木浦行
巨濟丸 九月八日	海州行
盈德丸 毎四日	鎭南浦行
會寧丸 九月十五日	安東大連 青島行
平安丸 九月十八日	上海行

大阪商船出帆

仁川出帆

●大阪行（群山木浦經由）
△平和丸 九月八日午後三時出
△千山丸 九月十日午後三時出
△第吉小野丸 九月十三日午後三時出
△東臨丸 九月廿日午後三時出

●鎭南浦行
△平和丸 九月八日午後三時出
△東臨丸 九月十三日午後三時出

●鎭南浦安東縣行
△ 九月四日午後三時出帆

元山出帆

●城津、淸津、雄基行 ……丸 九月廿日午後五時出帆
●釜山、門司、宇品、神戶、大阪行 ……丸 九月十四日午後五時出帆

大連出帆

●上海、福州、基隆、高雄行（但し○印は青島寄港）
湖北丸 九月 廿日午後四時出帆
廿六共同丸 九月廿五日午前四時出帆

內地各港出帆主要航路

●歐洲行毎月十三回 ●南米行一年十回 ●豪洲行毎月一回 ●北米行毎月一回 ●孟買行毎月二回 ●南洋行毎月一回 ●印一等御賄 △印船客御賄

大阪商船株式會社仁川支店 電二一一、二一〇
京城國際運送會社支店 電一一七、九七番
仁川京城館の開墾旅館 電二六一番
電務所中文仁川本町阪田組 電四二一番
仁川港町阪田組 電話四二一番

毒の花 (66)

入江新八作 近藤紫雲畫

『きまつた職業がなかつたのですか。では、遊んでゐたんだね』

老人は、人を馬鹿にしたやうな容赦ない口調になつた。

『まあ、さうなんです……實は、私達の職業と云ひまして、職業と云へば職業なんですが……』

麟閣は、職業といふ言葉が大變堅苦しく聞えたので、さう云つた。仕事とでも云つたら、彼にはじつくり來たかも知れなかつた。

『銀行には、君のやうな人物はいけないですな。君だの、伜のやうな遊民のやうな人間は銀行などの仕事は出來ん』

さうハツキリ云つた。仕事と云つて呉れたので麟閣は、直答へた。

『仕事は出來んことはないと思ひます。職業と仰しやつたので、私は自分の職業が何んだつたか、少し曖昧になつたのでしたが、仕事ならば、私は大概なことはやれる積です。銀行の仕事は經驗はないですが、少し慣れますと出來ると思ひますが』

『いや、出來んな。君達のやうな風來坊のやうなものは、得てしてきちやうめんな仕事は出來ん。きちやうめんなのが銀行の仕事で、その仕事が嚴格なのだから、風來坊は出來んのぢや。伜なども好い例で何も役に立たん。却て他のものに悪い感化を與へて嚴格な習慣をつけていかんのです。それで、わしは伜によしと買つた。一層遊民なら遊民で默つて遊んで居れば、それで好い。遊民が職業とか稼職とかいふことを第一にしてゐる世界へ這入つて來て、のんべんだらりとしてゐられると、傍迷惑になるばかりです。だから、默つて遊ぶなら、遊んで、却て怪我がなくてよい。君も、銀行へなど這入ると思はず默つて遊んでゐたら』

『さういふわけには行きませんのです。何か一つ仕事をあてがつて下さいませんでせうか。生活して行けさへすれば好いのですが』

『何が君はお得意だね』

『何でもやります。大概のことなら……』

『何でもやる。その何でもやるが悪い。伜なども、何でもやる、何でも出來るつもりでゐるが、させて見ると何も出來ん』

麟閣は笑はずにはゐられなかつた。老人はおやぢにひどく馬鹿にされてゐるなと思つた。

『併し、藍菱君は、本當に何んでもさせれば一人前以上のことは出來る方ですよ』

と辯護した。

『いや、それが大間違ひさ、繪が描けるやうなことを云ふから、描かして見ると、まるでなつて居らん。それで自分は大雅堂でもなつたやうなことを云つてる。字を書かせても一向駄目だ。それで、光悦がどうの斯うのと口先は中々達者だが……』

さう云つてハハハ……と笑つた。麟閣は、藍菱が星野にすゝめられて、玉泉之を習つてゐたことを思ひ出しておかしくなつた。併し藍菱の字は中々旨いのだが、此の老人には氣に入らないと見えると思つた。此の老人は中々難物だと彼は少し手古摺つて來た。

『まあ、私は、一通りのことは出來る積りですが、何か一つさせて頂けませんでせうか』

『君のやうな人物が一番困りもんだ。することはよく出來ても根底が動いて遊民的になつてゐるのが一番困る。落ち附いて一事に熱心になれんから』

『そりや、そんなことはありません。私は一事に熱心になることは人一倍熱心になれる性質です』

『と思ふのが間違ひや。今の若い人には、そんなことを思つてゐるのが多い。熱心になつてる間は好いが、直冷めていやになる。だから、一つのことを職業として世に立つ丈けの根底が出來ん。まあ、遊んでゐるより他に道はないな』

さう云つて中々受け附けやうとはしない。

皮徽科 外科 專門 扇田醫院 京城太平通二丁目 電話二二五八番

能治齒科醫院 仁川手町二丁目 電話三五〇番

みやげ物は是非とも元祖海市商會へ 電話本局二五〇番 御用命被下ませ

職工教育開始

大邱職業紹介所にては盛に職工教育所を新設し居るも時恰も暑中休暇に入りしを以て未だ其開所を見るに至らざりしも追々秋冷相催したるを以て目下内地に留學中の美座支局長歸任の上開所し普通教育及び職工に必須なる教育を開始する筈(大邱)

復讐戰中止

釜山龍山庭球軍一行は當地に遠征し全大田軍と庭球戰を行ひ遂に慘敗したが更に陣容を整へ七日復讐戰を試むべく遠征の通報あつたが龍山軍選手の都合上復讐戰を中止した(大田)

將棋新手合 (二)

於釜山幸町二丁目 釜山棋友俱樂部

香角交 ▲七段 澤呂木光治(東京)
角落番 △四段 岡田盟(釜山)

圖は前號指了迄の局面

△持駒 岡田氏 ナシ

九	八	七	六	五	四	三	二	一
香	桂			王	金		桂	香
	飛	金	銀					
				銀	歩	歩	歩	歩
歩		歩	歩	歩				
	歩							
歩		歩	歩	歩				
	歩	角			歩	歩	歩	歩
		飛	銀			王		
香	桂		金		金	銀	桂	香

▲澤呂木氏 指手

△六七銀▲五二玉△二八玉▲四四歩△三八銀(ハ)▲四二金△六八角(ニ)▲七三金△五八金▲八四金△三六歩▲三四歩△四六歩▲六三銀△四七金(ホ)▲四三玉(以下次號)

澤呂木七段講評

△(ハ)三八銀は早し四六歩と覇けて指すべし

△(ニ)六八角引きは五九角と引く方手厚し

△(ホ)四七金上りは少し早し一六歩と突きて模樣をみるべし

暦

九月九日 (舊暦八月十一日)

▲三碧 ▲暗劍東方 ▲火曜 ▲辛卯 ▲赤口 ▲破 ▲尾宿

▼三碧▲中途で挫ける日よ愼むりは退くが利世話事禁物坤と乾が吉

▽四綠▲思つた事は行うて必ず成功する入學旅行轉居吉坤と西が吉

▼五黄▲資本の割合には利益の見えぬ日辛抱が肝腎坤と南と北が吉

▼六白▲無茶苦茶な事ある日總て控え目にして安全北と巽と南が吉

▼七赤▲出過ぎては損する内輪に行うて存外利益がある巽と艮が吉

▼八白▲親しい人には概ね面白くない本職を守つて利坤と艮と北が吉

▼九紫▲諸事調子よく大に敵を挫く但締括りが大事乾と北が吉

▼一白▲精出せば出す程利益の徴益がある待人來る南と艮と乾が吉

▲二黒▲折角の奮鬪も無駄に終り

關釜連絡船

釜山發 午前十一時 午後九時卅分

六日 朝、昌慶丸 夕、德壽丸

七日 朝、景福丸 夕、昌慶丸

八日 朝、德壽丸 夕、景福丸

內氣配

作柄悲觀と天候難に ... 先限は牛耳値の ...

摑みを彷徨し彼我逆行の成行きであつたが阪地の六圓臺には買物潜みの ... と同時に仁川の三十一圓 ...

十日の厄日が無難に經過したりとて人氣の上に齎らす反響は比較的 ... 天候難れとなら ...

株式內氣配

久敷喧嘩視されつゝあつた大株整理問題は島理事長の辭職聲明 ...

勞は漸く强硬の氣勵を促がすに至り大株整理安心の一と相場を期待するに到つた一面相場の足取りは昨大引七十七圓ドタと前高値を突 ...

た以上更に一段の高値氣構へられ ...

製釘先高見込

內地製釘界は不採算に連れて操業短縮するもの多く目下生産額は平 ...

に入ると共に漸く需要を増し小口ながら歩々買進みの傾向であるから相場は堅りとなり問屋筋は比較的 ...

を斷行したのも輸入品防遏に對する對策とも觀られ問屋筋は比較的樂觀してゐる形勢であるが一方之れに對する需要は一段落の今日に ...

收納所新築

... 從來種苗の栽培地として ...

足を揚げたるを以て ... に全部の落成を見るべしと (大邱)

鏡付美術容器入

クラブ白粉錠

現代の御婦人間に盛に歡迎せられる

いかなる場所でも手輕に化粧直しが出來また早化粧に最も適して居ります

優良第一の

カテイ石鹸

御入浴やお化粧前の御洗面には品質優良のカテイ石鹸を使用になれば決してお肌を荒しません

內科 小兒科 京城蓬町日出小學校前 多々見病院 院長 多々見五郎 電話本局九四〇 入院隨意

京城府明治町二丁目(本町明治屋横より入) 內科 小兒科 中島病院 院主 中島貞信 普通病室 隔離病室 電話本三七八番 入院隨意

京城永樂町二丁目(商品陳列館門前通) 酒井婦人病院 酒井一郎 入院隨意

能率增進は出世のもとい! 頭のクシヤクシヤしたりボンヤリして事務の進まぬ時◆森田博士推奬のづつう偉効藥朝子印の荒川ノーシン 頭をタラタラ一服のんでごらん忽ち……頭ははつきりし思ふ存分面白い程事業も出來れば學課も進む◆づつうなき位三四分間でなをる◆論より證據すぐあがれ◆各藥店に販賣す

健康へ

滋養なる順風に帆をはりて床し健康讃美の國へ

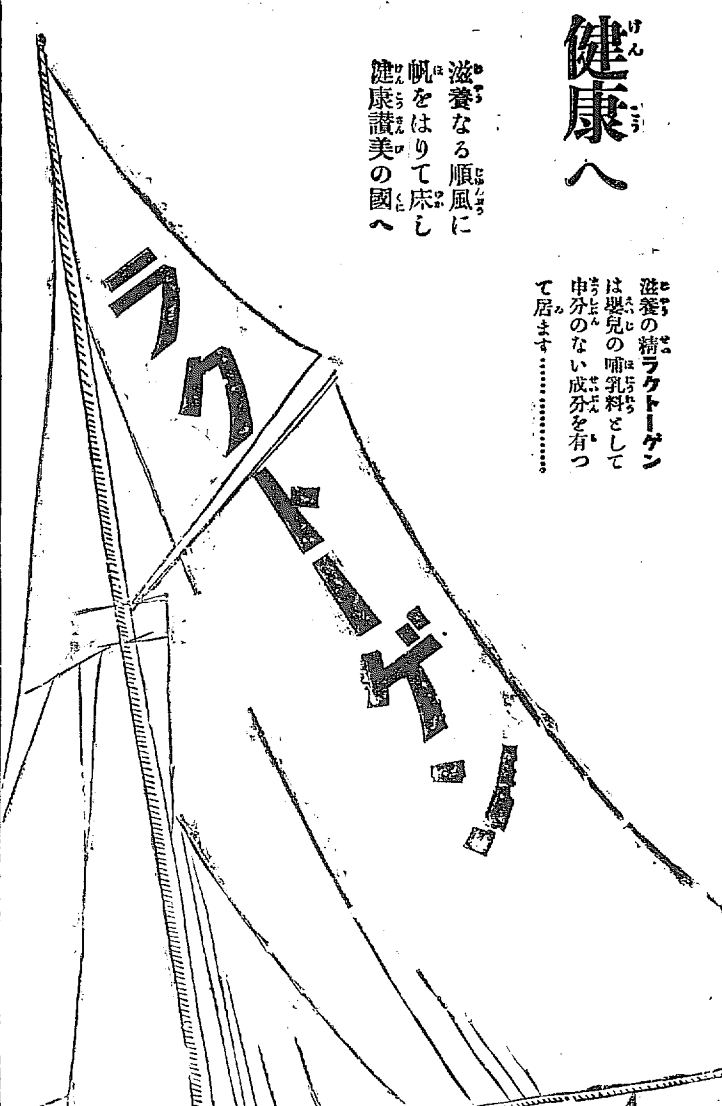

滋養の精ラクトーゲンは嬰兒の哺乳料として申分のない成分を有つて居ます……

乾卯食料品株式會社 本店 大阪市東區伏見町二丁目 支店 東京市丸ノ內ビルヂイング

S321

藥舖へ行つたら必ずミツワ家庭藥をお尋ねなさい 一度用ふれば藥はミツワ家庭藥に限ることが分る

處方を公開せる◎ミツワ家庭藥三十五方の內 感冒を治し解熱及鎭痛の効驗顯著なる 小平理學博士監督製劑

◎ミツワ解熱錠 (みつわ・ねつさまし)

主要成分 フエナセチン、アセチールサリチール酸、カフエイン(詳細説明書記載) 定價 百錠入 金四拾錢 三百錠入 金壹圓

適應 感冒、流行性感冒、急性及慢性關節レウマチス、筋肉レウマチス、種々の神經痛、以上諸病に依る發熱及疼痛、俗に謂ふ頭痛、寸白、肩凝等

感冒の際に熱が出て頭が重く、鼻汁が多く出たり、咽頭が痛んだりするとき、又レウマチスに罹つて、關節なり筋肉なりが腫れて痛み、動かすことの出來ぬやうなとき又肋間神經痛其の他の神經痛に惱まされるときなどには、處方公開のミツワ解熱錠を用ふるに限る。本劑は其の名の通り、感冒やレウマチス又流行性感冒等の熱を解くのは勿論のこと、尚レウマチスや神經痛の疼痛を緩めるもので、他の多くの解熱藥と異なり、胃を害はぬから、食氣を減らし惡心や嘔吐を起すやうなこともなく、其の他の副作用が露も無くて、而も卓効の確實な良劑である。

▽如斯人は◎ミツワ解熱錠を用ふべし▲

一、感冒に罹つた人 一、頭痛く又は重い人 一、關節が腫れて痛む人 一、流行性感冒に罹つた人 一、氣管枝炎で熱ある人 一、肋膜炎で熱が出たり痛む人 一、レウマチスの人 一、筋肉の痛む人 一、寸白で腰の痛む人 一、肩の凝る人 一、關節部の腫れて痛む人 一、種々の神經痛の人

◎ミツワ鼻病液 (みつわ・はなのくすり)

諸病の原因となる鼻病を治癒せしむる

主要成分 鹽化アドレナリン、鹽酸コカイン、石炭酸、バルサムメンタ水(詳細説明書記載) 定價 一瓶 金四拾錢

適應 鼻腔搔痒、鼻腔乾燥、鼻液過多、鼻閉塞、嗅覺減退、鼻粘膜腫脹、鼻加答兒、鼻出血、肥厚性鼻炎、臭鼻症等。

鼻粘膜がムヅ痒く或は痛く、乾いたり或は鼻液が盛んに出たりして、鼻が塞り、呼吸が妨げられ、頭が重くなり、臭氣がわからず、鼻粘膜が紅く腫れ、惡臭のある膿の樣な鼻液が出たり、又時々鼻血の出ることなどがあつて、耳や咽喉の病を誘ひ出し、且神經衰弱の如き神經病を惹起したりする諸種の鼻加答兒には、處方公開のミツワ鼻病液を用ふるに限る。本劑は疼痛や搔痒を鎭め、出る鼻血を止め、炎症を抑へ、分泌を制し、腫脹を減じ、尚防腐の作用を呈はし、臭氣を除き、清涼しい感覺を與へるもの故、種々の鼻病に卓効を奏し、耳や咽喉の病又神經病を防ぐことの出來る良劑である。

▽如斯人は◎ミツワ鼻病液を用ふべし▲

一、鼻液の出過ぎる人 一、鼻がムヅ痒い人 一、鼻腔の痛む人 一、鼻腔の乾く人 一、鼻腔の腫れる人 一、鼻腔の充血する人 一、鼻腔の臭い人 一、鼻で呼吸の出來ぬ人 一、臭氣のわからぬ人 一、臭い鼻液の出る人 一、鼻血の出る人 一、鼻加答兒の人 一、肥厚性鼻炎の人 一、臭鼻症の人

◎ミツワ點眼液 (みつわ・めぐすり)

主要成分 硼酸亞鉛、鹽化アンモニウム、精製カンフル 定價 點眼器附一瓶 金弍拾錢

適應 眼瞼炎、結膜炎、結膜加答兒、急性結膜炎、結膜充血、淚液分泌亢進、羞明、眼瞼痒、眼灼熱、眼疲痛、眼內異物感、急性結膜炎、トラホーム等

▽如斯人は◎ミツワ點眼液を用ふべし▲

一、眼の疲れた人 一、眼瞼の赤くただれた人 一、結膜の充血する人 一、結膜に出血する人 一、淚液の多く出る人 一、目脂の多く出る人 一、羞明しい人 一、眼の熱い人 一、眼の痒い人 一、眼の痛む人 一、眼中のゴロゴロする人 一、種々の結膜炎の人 一、流行眼の人 一、血眼の人 一、トラホームの人

◎ミツワ齒痛液 (みつわ・はのくすり)

主要成分 精製カンフル、クレオソート、メントール、丁子油、ニーゲル 定價 一瓶 金參拾錢

適應 齲齒より起る疼痛、過熱過冷の飲食物又甘味酸味の飲食物の爲に起る齒痛、其の他一般の齒痛

▽如斯人は◎ミツワ齒痛液を用ふべし▲

一、齒の痛む人 一、熱い物の爲に齒の痛む人 一、冷い物の爲に齒の痛む人 一、甘い物の爲に齒の痛む人 一、酸い物の爲に齒の痛む人 一、齒齦の腫れて痛む人

◈以上の他◎ミツワ家庭藥には左の種類あり◈

◎健胃錠 ◎消化錠 ◎制酸錠 ◎緩下錠 ◎止瀉錠 ◎解毒錠

◎驅虫錠 ◎清涼錠 ◎袪痰錠 ◎鎭咳錠 ◎結核錠 ◎人參錠

◎[illegible] ◎[illegible] ◎[illegible] ◎[illegible] ◎[illegible] ◎[illegible]

◎冷[illegible]錠 ◎咽喉錠 ◎蟲下液 ◎養毛液 ◎腋臭藥 ◎撒布藥

◎[illegible] ◎[illegible] ◎[illegible] ◎[illegible] ◎[illegible] ◎痔坐藥

全國到る處の藥舖其他にて販賣す。最寄に取次販賣店なきときは本舖より直送す(郵券代用一割增)。取次販賣御希望の方は商號として藥品目錄及販賣規定申込次第送呈

振替貯金口座東京七二〇 ミツワ石鹸發賣元 東京下谷二長町 丸見屋商店